成都市武侯社区发展基金会
Chengdu Wuhou Community Development Foundation

2025

成都市武侯社区发展基金会
年度报告

Chengdu Wuhou Community Development Foundation
Annual Report

官　网：www.cwcdf.net
微　博：武侯社区基金会
电　话：028-85403730(业务部) 028-85463833 (综合部)
邮　箱：info@cwcdf.net
地　址：成都市武侯区第四办公区412、414室

关注我们



序言

回首2025年，我们深耕社区、笃行不怠，以实干回应信任。这一年，我们的脚步踏实而温热，全年总收入1032万元，总支出992万元，65个公益项目在社区落地生根。

如果用一个词来概括这一年，那便是“扎根与生长”。

扎根的是规范与信任

这一年，我们相继取得了2024-2028年度非营利组织免税资格和2026-2028年度公益性捐赠税前扣除资格，并在中基透明指数（FTI）测评中获得满分；全国首个由社区居委会作为委托人的特殊需要信托，入选中国残联典型案例；2025年“蜀慈善邻”评选活动中，基金会荣获“典型经验案例”、“优秀项目”等多项荣誉……这些沉甸甸的肯定，见证我们每一步的扎实。

扎根的也是持久的陪伴

我们第六年与立邦“为爱上色”携手，邀请艺术家和居民一起描绘街边风景；连续两年与腾讯公益并肩，开展“成都社区公益季”活动，吸引近1900个村（社区）参与互联网筹款；新增10支社区基金，打造“锦心暖新”社区基金等典型案例，服务新就业群体及“一老一小”需求。在社区的土壤里，我们努力让美好持续生长。

生长的是接力与拓展

这一年，理事会顺利完成换届，新一届理事监事接过接力棒，稳稳地往前走。平安刘昌琴慈善信托走进成都更多社区和高校，为社区里的“她们”修眉、化妆；从四川到重庆，重庆市社会工作人才发展公益信托也在支持着更多优秀社工人才项目落地发展。

生长的更是生生不息的善意

我们的项目从武侯出发，延伸到更远的地方，社区工作者关爱保障计划从武侯走向大邑、青白江、东部新区及全成都市，无数社区工作者因此获得医疗关爱和保障；“乡村老人大食堂”在成都、绵阳设立12个助餐点位，投入109.8万元；“陪伴困境儿童长大”走进绵阳、阿坝、泸州、达州等地，陪伴477名困境儿童成长。

2026年，我们将继续扎根社区、沉心耕耘。坚持以党建引领，以专业赋能，在慈善金融的道路上探索更多可能，用互联网筹款连接更多善意，让社区基金在邻里间扎根生长。愿我们一起，步履从容，奔赴可期待的春天。

武侯社区基金会理事长　张建勇

目录

I 序言 01
扎根与生长

II 机构概要 01
基金会介绍
2025年年度数据

III 党建工作 13

IV 内部治理 15

V 信托实践 17
守护特需人群——“睦林守望”1号特需信托
守护社区工作者——互助关爱保障计划
守护社区女性的美好——平安刘昌琴慈善信托

VI 公募项目 24
陪伴困境儿童长大
乡村老人大食堂
“深化五社联动 共建幸福社区”2025成都社区公益季

VII 社区基金 30

VIII 公益项目 33
2025年“为爱上色”ART+城市公益项目
喜燃青年支持计划

IX 行业建设 37

X 财务公示 39
财务公示
审计报告

XI 特别鸣谢 47

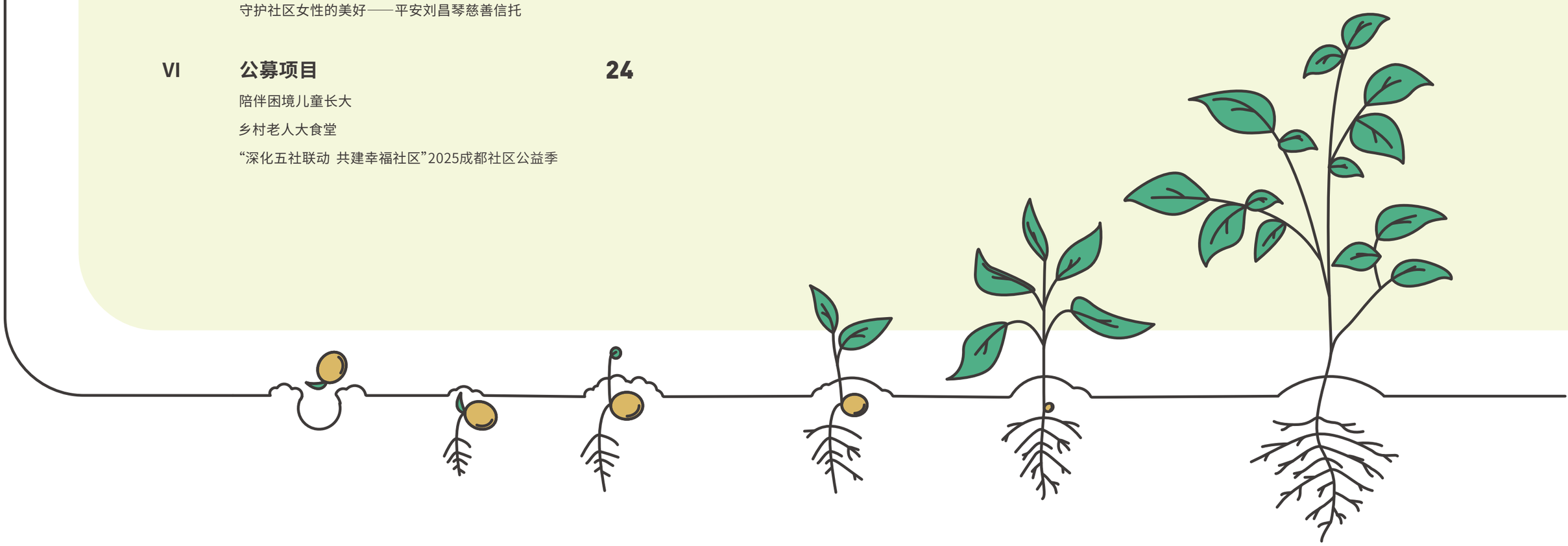

II

机构概要

基金会介绍

我们是谁

成都市武侯社区发展基金会成立于2018年7月23日，是四川省首家社区基金会，也是全省首家公募型社区基金会。基金会秉持“共创社区美好生活”的理念，激发多元主体、培育社区资本、营造公益生态、回应居民需求，建设社区可持续发展生态圈。重点关注“老旧院落治理”“邻里关系营造”“可持续生活”等社区议题，先后开展“春耕计划”“社区艺术计划”“武侯仲夏邻里节”“扎根计划”“大学生公益骨干培育”“为爱上色”等公益项目，以人本逻辑和金融视角推动社区基金和社区信托的普及和运用。

截止2025年底，基金会坚持“党建引领+政府引导+社会化运作”模式，募集资金3259万元，公益支出3013万元，联动社区120个，开展公益慈善项目200余个，资助社会组织和社会企业87家，服务居民190余万人次。接待全国各地党政部门、公益组织参访 400 余次，中央、省市各级媒体报道 110 余次，先后获评“全省青年优秀志愿服务组织”“全省助力乡村振兴表现突出社会组织”“全省4A级社会组织”“全省性社会组织五星级党支部”等荣誉。基金会案例入选 2023年度《上海手册》，并获得人民日报专版报道，成为全市基层治理创新名片。

发 起 方 成都武侯产业发展投资管理集团有限公司

登记管理机关　业务主管单位 四川省民政厅

运营模式 党建引领　政府引导　社会化运作

注册资金 800万

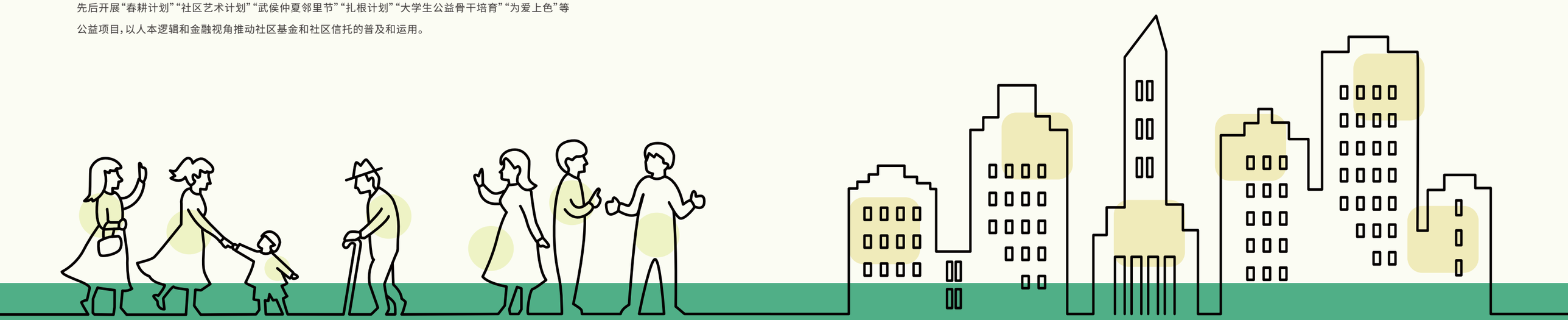

理事会成员



张建勇

成都武侯音乐产业投资有限公司
副总经理



张海波

成都武侯音乐产业投资有限公司
副总经理



李济舟

成都市武侯社区发展基金会党
支部书记、秘书长



刘虹楠

中共成都市武侯区委社会工作部
常务副部长、区委社治委主任、
区委“两新”工委书记、党支部书记



刘双双

四川原石亚峰律师事务所党支
部书记、管委会主任



黄朝万

成都彩虹电器（集团）股份有限
公司董事长



侯雪梅

四川纵横六合科技股份有限公司
副总经理



张　浩

四川天府银行成都市武侯区银
政联动项目组组长、武侯区政协
委员、青联委员、工商联委员



葛南君

四川蜀宫琴台商业管理有限公司
总经理

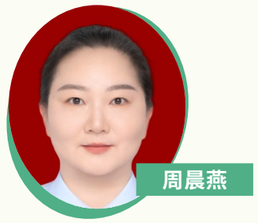

周晨燕

原四川泰康医院儿科副主任



罗玉芬

浓园集团副总经理兼文旅发展
中心主任



李含荣

武侯区晋阳街道吉福社区党委
书记、居委会主任



杨金惠

武侯区玉林街道玉林东路社区
党委书记、居委会主任



王小菠

武侯区餐饮美食行业协会
秘书长



王非祥

武侯区晋阳街道晋吉社区居民

监事会成员



申民辉

原武侯区玉林街道黉门街社区
党委书记、居委会主任



彭静萍

四川尚明公益发展研究中心
执行主任



解得文

四川德维致远懿顶财税咨询
有限公司总经理

战略规划

愿　景

共创社区美好生活

使　命

整合公益资源，推动社区发展，回应居民需求，促进治理良善

战略目标

- 提升社区议题 社会认同
- 提升社区居民 参与能力
- 提升社区资源 可持续性

工作路径

多元捐赠与合作

主体：政府、企业、社区、社会组织、居民

路径：社区基金、慈善金融、互联网筹款等

募捐

资源管理

整合
协调
联动
倡导

资助

社区动员与服务

资源支持
赋能培力
公益合作

工作内容

慈善金融、社区基金、互联网筹款
老旧院落、邻里关系、一老一小、新就业群体、女性关爱、社区监护等社区议题

价 值 观

社区本位　开放多元　平等合作

2025年年度数据

总收入

¥10,329,677.53 元



捐赠收入

¥9,483,205.93 元

提供服务收入

¥176,466.79 元

政府补助收入

¥600,000.00 元

其他收入

¥70,004.81 元

总支出

¥9,925,394.93 元



业务活动成本支出

¥9,422,331.24 元

管理费用支出

¥489,563.69 元

年鉴 / yearbooks





A B

A / 陶氏公司向金堂福兴小学捐赠课桌椅及文化体育品

B / 平安刘昌琴慈善信托三八妇女节公益沙龙，环卫工人正在插花。



年鉴 / *yearbooks*

A

A / 立邦“为爱上色”花龙门社区巨型墙绘，《少年强》诠释文化传承。

年鉴 / *yearbooks*





A *B*

A / “恒乐安”慈善信托青创营

B / 江油市歧山村乡村老人大食堂，饭后老人们玩起了投篮游戏。

III
党建工作

思想建设

基金会党支部严格落实“三会一课”制度，全年召开党员大会12次，组织学习习近平总书记重要讲话精神及党的二十届四中全会精神，推动理论学习常态化、制度化。

组织建设

加强党员队伍管理，年内发展入党积极分子2名，规范完成3名流动党员的组织关系转接，并顺利完成党支部换届选举工作，进一步夯实组织基础。

协同共建

拓展党建联动机制，与华宝信托第二党支部、北京东卫（成都）律师事务所党支部等单位开展共建活动，举办“信托惠民·五社联动”座谈会、“以光影溯峥嵘 以初心敬和平”红色观影等主题活动，推动党建资源有效对接社区治理实际需求。

2025年党支部

支部书记	党员	党员	党员	党员
李济舟	彭　健	杨仁血	陈　婕	孟欣瑞



/“信托惠民·五社联动”座谈会



/党支部组织观看九三阅兵仪式



/四川省委党校《新兴领域党建工作中党建带群建有效路径研究》课题组调研基金会

IV
内部治理

资质与公信力建设

2025年，基金会先后取得2024-2028年度非营利组织免税资格、2026-2028年度公益性捐赠税前扣除资格，并在2025年基金会中心网透明指数（FTI）测评中获得满分，公信力建设持续夯实。

理事会换届与组织治理

顺利完成理事会换届工作，全年规范召开第一届理事会第十八次会议及第二届理事会第一次会议，产生新一届理事、监事，实现10名理事监事的平稳接替，为基金会规范运行提供组织保障。



/ 基金会第二届理事会监事会

秘书处成员

秘书长	品牌传播部	合作发展部	公益项目部	综合运营部
李济舟	彭　健	熊建春、孟欣瑞	杨仁血、张天琳	陈　婕、刘银银

2025年荣誉表彰







奖项名称	颁发单位	备注
年度卓越领导力公益组织	芒果公益平台	
“2025年度优秀行政管理服务信托”奖项	证券时报社	成都市“金沙计划”社区工作者互助保障计划
“社区公益微基金”入选“典型经验案例”和“优秀项目”	四川省慈善联合会	“蜀慈善邻”四川城乡社区慈善工作评选表扬活动
基金会入选“优秀组织—行业引领组织”		
残疾人托付安置全国典型案例	中国残疾人联合会办公厅	华宝信托“睦林守望”1号玉林东路社区服务信托
2025年基金会透明指数FTI满分	基金会中心网	

V
信托实践

自2019年起，基金会联合10余家信托公司落地社区治理类信托项目30个，涵盖全省首个社区慈善信托、全国首个社区居委会担任委托人的特殊需要信托、全省首个社区工作者关爱慈善信托、全国首个物业服务信托、全国首个社区工作者互助服务信托以及全国首个社会工作人才发展公益信托。相关项目连续两年获“上证·诚信托”最佳公益慈善信托产品奖。

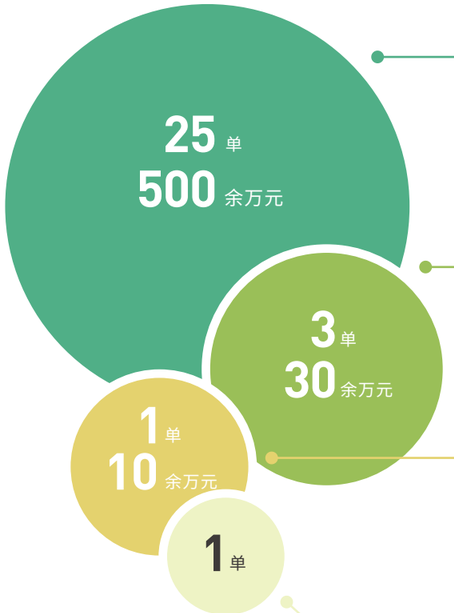

慈善信托

涉及领域包括扶贫济困、垃圾分类、动物救助、助医助学、新就业群体关爱、女性成长支持等领域。

服务信托

涉及领域为小区治理、社区工作者互助、社区教育培训、特殊群体照护等。

公益信托

与重庆市委社会工作部合作，推动成渝地区社会工作人才的融合发展。

遗嘱信托

创新首单“信托+公证处+社区基金会+律所”四平台联动服务模式。

2025年新增慈善信托目录

序号	名称	基金会角色	信托目的
1	苏信弘善·成都市青白江区社区工作者关爱保障慈善信托	受托人	为青白江区社区工作者在疾病医疗、紧急救助、困难帮扶以及社区工作者能力建设和职业成长等方面提供资金支持。
2	苏信弘善·耀梅慈善信托	委托人	四川省范围内支持社区养老、安宁疗护、临终关怀等公益慈善活动。
3	中铁信托·明道3号文化教育慈善信托	委托人	支持包括社区体育比赛与培训、贫困青少年体育用品捐赠、社区体育设施完善等在内的多项公益内容。
4	华宝信托博施济众9号成都市新都区“暖新香伴”慈善信托	受托人	将用于为新都区、理塘县两地的社区工作者提供关心关爱保障，促进两地社会工作人才队伍建设，并支持新就业群体更好融入社区等公益慈善活动。

守护特需人群

——“睦林守望”1号社区特需信托

前言

2024年，武侯社区基金会参与推动全国首个由社区居委会担任委托人的特需信托——华宝信托“睦林守望”1号玉林东路社区服务信托正式落地。当社区居民陷入“监护人缺位”困境时，特需信托架起桥梁，社区居委会以监护人身份，参与特殊老人的托付安置与养老保障。2026年1月，项目作为西南地区唯一代表案例，入选中国残疾人联合会全国典型案例。

01
父母离世：精神残障的L女士何去何从

2023年，武侯区玉林东路社区L女士（60岁，二级精神残疾，离异无子女，直系亲属均已离世）因忘记银行卡密码无法支取养老金，医疗费用无法结算，陷入事实无人监护困境。

为保障L女士后续的生活照料，并对其父亲遗留的合法财产进行管理和保护，在武侯社区基金会指导下，由社区居委会依法取得监护权，以监护人身份担任委托人设立服务信托，将李女士名下资产交由专业信托公司管理。

此外，社区委托成都市仁怀社会工作服务中心落实L女士的临床诊断、司法鉴定、监护判决和资产盘点等工作。

入选中国残疾人联合会全国典型案例



中国残疾人联合会
China Disabled Persons' Federation

首页 | 组织机构 | 新闻中心 | 信息公开 | 助残服务 | 专题专栏 | 互动交流

理论研究 | 维权 | 组织建设 | 康复 | 教育就业 | 宣传文化 | 体育 | 国际合作 | 更多

首页 > 信息公开 > 政策文件

中国残联办公厅关于印发残疾人托付安置典型案例的通知

发布日期：2026-02-02　来源：中国残联教育就业部　【字体：大 中 小】

各省、自治区、直辖市残联，新疆生产建设兵团残联：

近年来，随着人口老龄化进程，以老养残、老残一体、一户多残等家庭数量增多，监护断层、照护乏力、财产失管等问题日益突出，需要系统研究和应对。

中国残联在深入调研并广泛听取各方意见建议基础上，将残疾人家庭“人、财、事”核心诉求系统归纳为残疾人“托付安置”工作，并遴选北京、上海、广州、无锡、成都等地5个全链条托付安置典型案例。案例聚焦“监护选择、资金管理、服务匹配、权利主张”等核心环节，呈现自然人、政府部门、社会组织、村（居）委会、营利法人等多元监护形态；展示信托、公证提存等财产管理工具；涵盖机构照料、居家照护和社区支持等照护服务衔接方式，为有需要的残疾人家庭、有条件开展相关工作的残联组织以及残疾人工作者、从事托付安置相关工作的人员提供可参考的实践案例。

现将案例印发给你们，请组织好学习，结合本地实际情况和政策服务资源，发挥残疾人专门协会作用，做好残疾人托付安置的需求摸排，政策和知识解读等，具备条件的地区可配合相关职能部门先行先试，形成本地化方案，在工作推进中形成的经验做法、问题建议等可及时报送中国残联教育就业部。

中国残联办公厅

2026年1月29日

02
社区监护：L女士的日常照料和财产如何管理

L女士需要全生命周期的照料，单靠社区监护和慈善救济并非长久之计。

在武侯区委社会工作部和武侯区民政局的支持下，武侯社区基金会联动华宝信托与玉林东路社区、仁怀社工，就L女士的未来照护问题进行多次调研论证，最终决定采用设立社区“特殊需要服务信托”的方式，为L女士提供财产管理和生活照料服务，并根据其实际情况定制服务方案。

特需信托：特殊需要信托是一种专门为未成年人、心智障碍者、生活不能自理的残障人员、失能失智老人等特殊需要人群设计的财产管理服务方案。信托公司在受益人的家长或照顾者身故或丧失工作能力后，从信托账户发放款项给受益人，以满足其日常生活、健康等需要。

信托公司设立的专款专户能有效避免财产纠纷，而社区居委会在监护可持续性、公信力方面的明显优势，也是特需信托长期稳定运行的关键。由此形成了“信托管钱、监护人管事”的相互约束机制。

03
信托架桥：社区居委会、信托公司、社区基金会、社工机构等角色如何划分

在“睦林守望”1号特需信托架构中：

- 玉林东路社区居委会担任委托人，委托华宝信托对L女士及其父亲遗留的财产进行善管；
- 武侯社区基金会担任监察人，对信托服务进行全程监督，确保信托资金的合理使用和透明运作；
- 社区居民骨干组成信托决策咨询委员会，参与信托服务的监督和评估，为服务持续优化提供意见；
- 第三方服务机构（仁怀社工、城南金花医院）作为信托执行人，为L女士提供高质量的生活照料和医疗康复服务，各方共同参与遴选，确保服务质量。



“睦林守望”1号特需信托项目沟通会 /

“睦林守望”1号特需信托的落地，为社区监护与金融工具的结合提供了一次可复制的实践探索。它让一个陷入困境的个体重新获得了有尊严、有保障的生活，也探索了社区居委会、基金会、信托公司与社工机构多方协同的有效性。未来，武侯社区基金会将继续以信托为桥梁，回应更多特殊困难群体的真实需求，让“扎根社区”的承诺在具体的人身上得以延续。

守护社区工作者

——互助关爱保障计划

前言

2024年，在成都市委社会工作部指导下，基金会先后参与全市社区工作者互助保障计划，以及武侯、大邑、青白江、东部新区等区（县）社区工作者关爱保障计划的设立。通过联动信托公司、企业、社区等多元主体，及时帮助社区工作者解决实际困难，营造良好的工作条件和氛围，为社区工作者队伍的专业化、职业化发展提供有力保障。

01 成都市“金沙计划”社区工作者互助保障计划

2024年，为深入贯彻落实中共中央办公厅、国务院办公厅《关于加强社区工作者队伍建设的意见》精神，成都市委社会工作部指导开展成都市“金沙计划”社区工作者互助保障计划。该计划通过每人每年缴纳100元互助金形成资金池，并借助服务信托进行管理，在现有社会保障基础上，为社区工作者提供定制团体保险与特殊情形慰问金，切实帮助缓解临时困难。



/ “金沙计划”社区工作者互助保障计划启动仪式

自2024年12月23日正式启动以来，两期共计43875人次加入社区工作者互助保障计划。2025年底开展的第二期计划，在首期基础上实现**三大升级**：

保障群体拓展： 将社会工作专业人员纳入保障范围，覆盖更多社会工作人才队伍；

保障标准提升： 个人互助中死亡、意外伤残等最高支持额度提高至6000元，家庭互助中直系亲属重疾、轻症保障金额显著增加；

保障范围扩容： 重大疾病重症保障由28种扩展至50种，涵盖恶性肿瘤、严重心脑血管疾病等常见重症，且无既往症限制和观察期，既往疾病、慢性病患者均可享受保障。

02 区(市)县级社区工作者关爱保障计划

作为市级互助保障计划的有力补充，区（市）县级关爱计划依托社区基金会、慈善会等组织向社会公开募捐，形成本地公益资金池。目前，武侯社区基金会已参与推动武侯、大邑、青白江、东部新区等地设立社区工作者关爱保障计划，将根据本地实际逐步扩大受益范围。

其中武侯区在全省率先落地首单社区工作者关爱保障慈善信托。项目为全区社区工作者在疾病医疗、紧急救助、困难帮扶、能力提升和职业成长等方面提供支持与保障，目前已为全区26名社区工作者提供医疗关爱。

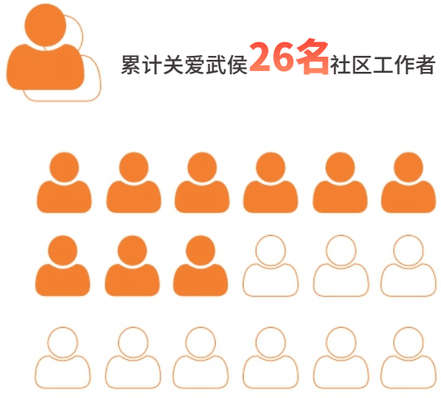

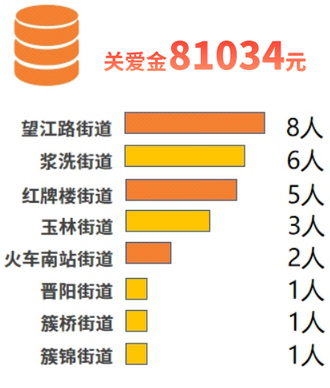

华润信托·成都市武侯区社区工作者关爱保障慈善信托架构

委托人

武侯社区基金会，负责信托合同的签署、信托资金的交付、信托日常运营及后续资金的筹集。

受托人

华润信托，负责信托架构设计、资金管理及保值增值，根据决策委员会指令拨付资金，建立公开透明的资金查询平台，定期向社会公开资金使用情况，充分实现信托财产的隔离保护。

受益人

武侯社区工作者，包括社区专职工作者、专职网格员等。

监察人

武侯区委社会工作部，基于受益人利益最大化原则，监督信托目的的有效落实。



/ 共和路社区三八妇女节之花艺

守护社区女性的美好

——平安刘昌琴慈善信托

2025年，平安刘昌琴慈善信托以女性关怀为主题，先后开展三八妇女节、母亲节及“美力益+1”社区美妆等系列公益活动。

三八节期间，在武侯区锦城、共和路和丽都花园三个社区举办妆造、插花、蛋糕DIY等沙龙，服务新就业女性及社区工作者等100余人；母亲节当天，以美妆沙龙和颂钵疗愈两种形式，为职场妈妈提供外在焕新与内在疗愈的双重关怀；年底在武侯区金花、吉福和共和路三个社区开展美妆主题活动，涵盖“茶艺”“星座”等不同主题的日常妆容。

全年活动以美学为纽带，将自我关怀与社区互动相结合，让女性在忙碌生活中获得片刻温暖与力量。





/ 金花社区美妆茶艺仪式

VI
公募项目



基金会发起的公募项目全年募集善款

¥5,500,000元

其中

“陪伴困境儿童长大”项目

累计支持成都、绵阳、阿坝、泸州、达州等市（州）
477名困境儿童；
发放成长支持金**572,000**元。

其中

“乡村老人大食堂”项目

在成都、绵阳等地设立**12**个老年助餐点位，
投入**1, 098, 000**元。

此外

基金会连续两年与腾讯公益基金会
合作开展“成都社区公益季”，
带动**1884**个村（社区）参与社区慈善募捐，
筹款**847万**余元。
2025年，
基金会在四川省慈善联合会“蜀慈善邻”评选活动中
荣获多项荣誉。

陪伴困境儿童长大

“陪伴困境儿童长大”聚焦孤儿、单亲及残疾儿童，为6-15岁困境学龄儿童发放成长金、陪伴礼包，开展生日会等服务，助力困境儿童健康的成长，更好地融入社会，目前累计筹款116.58万元，累计支持成都市、绵阳市、德阳市、阿坝州、达州市、泸州市等地市州600余名儿童。

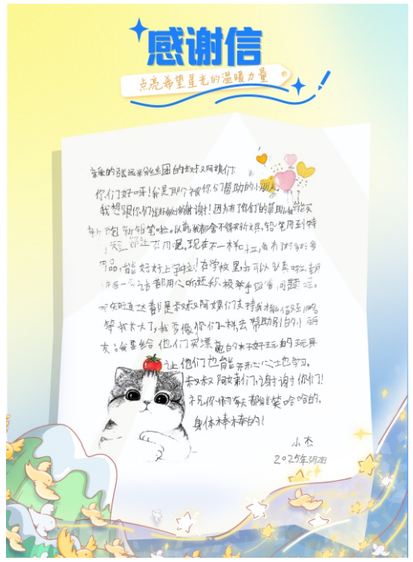

基金会联合张远粉丝团开展系列公益活动

公益·沉浸体验

4月12日，武侯社区基金会携手张远粉丝团在成都龙湖锦宸天街举办了一场特别的公益活动“点亮希望星光”线下展览，此次活动是张远“白”巡回演唱会成都站的公益启幕，也是川内首次尝试由粉丝团联动基金会以公益慈善助力艺人演唱会的应援活动。

现场设置儿童画作和感谢信展览、公益打卡留影、陪伴礼包捐赠、月捐签约咨询等公益体验区，20余件由困境儿童创作的水彩画用稚嫩的笔触描绘着对未来的向往，手写的感谢信里藏着童真的话语。不少路人停下脚步，在画作前拍照打卡，细细阅读孩子们的故事。

基金会工作人员和志愿者耐心讲解着“陪伴困境儿童成长”项目，50位粉丝当场加入月捐计划，获得公益证书，用演唱会的热情应援传递公益理念。



/“点亮希望星光”线下展览

爱心·实地探访

4月13日，基金会工作人员和5位粉丝代表前往新都清流镇，实地探访10户困境儿童家庭，送出9份陪伴礼包，为2名特困儿童发放成长金，当留守儿童小杰开心翻开算术绘本，粉丝们真切感受到“面对面”公益的力量。

张远全体粉丝联合武侯社区基金会连续2年资助成都市新都区等地困境儿童，基金会积极联动艺人粉丝团等社会力量，让慈善资金募集年轻化、持续化，持续为困境儿童带去支持与陪伴。







/走访新都困境儿童

乡村老人大食堂

“乡村老人大食堂”致力于改善乡村困境老人群体的生活质量，按每餐15元（隔天一餐）的标准为老人们定期提供一份温暖、可口、有营养的生活餐，帮助他们有效的改善餐食品质，让他们的晚年生活更具尊严与温情。项目累计筹款 117.63 万元，服务范围辐射四川省成都市、宜宾市、德阳市等地，累计为 752 名乡村老人提供餐食，服务 8.2 万余次，解决乡村老人“吃饭难”问题，提升晚年生活质量。

乡村老人大食堂：金堂县红旗村、玉皇山村探访记

文/志愿者

7月26日，我作为志愿者跟着基金会的老师们走进金堂县官仓街道红旗村的老人大食堂，原以为只是一次寻常的探访，却在踏入大门的瞬间，被这里涌动的暖意深深打动。四周墙壁上贴着的简介以及荣誉牌匾，是项目自建立以来的成就，亦是对老人们的关怀。

食堂负责人给我们介绍了食堂会在特定的时间为留守老人和孤寡老人免费提供午餐，让老人们可以聚集在一起，边吃饭边聊家常，让爷爷奶奶们的内心也不再孤独。

我们不仅感叹正是因为食堂项目的成立让那些留守老人和孤寡老人不再是为了简单充饥而顿顿吃面条，吃汤圆，他们也不再为了方便顿顿吃泡菜或是豆瓣酱拌饭。

随后，我们同负责人一起走进后院的凉棚里，我们也分别进行了自我介绍，告诉爷爷奶奶们我们是作为志愿者来探访本次乡村老人大食堂，我们脚刚着地，乘凉的曾爷爷和黄奶奶们纷纷高举着手，朝我们竖起大拇指。



我们问到“奶奶，您今年多少岁了呀?”

“我呀，今年七十六了，我会唱歌，还能跳舞。”语音未落，黄奶奶便起身为我们展示一番，先是唱歌，随后又起身舞了一段，一旁的曾爷爷笑得像个可爱的孩子：“她歌词都唱错了，我来给你们唱一曲。”就这样，爷爷奶奶们一边唱，我们一边鼓着掌，气氛是多么的好啊，老人们是多么的开心呀。

在陪着爷爷奶奶们坐了一小会儿后，我们起身来到厨房帮忙，切葱段、切姜沫，环顾厨房一周后总感觉好像少了点什么似的，于是我们又一同提着菜篮子步行去往菜地。

初次体验乡村生活的我们看到不认识的植物便问到“这是什么?是桃子吗?”“不，我在老家见过，这是核桃”就这样有说有笑，就走到了菜地旁，一起摘了二荆条(听说炒回锅肉很不错哦)。

回到厨房，我们又继续体验炒菜，有炖粉条，青椒豆腐干炒肉，还有素炒白菜，这里的饭菜营养均衡，色香味俱全。待所有饭菜备好以



/ 志愿者实地探访之摘菜

后，全部端上桌子，我们一起给爷爷奶奶们打饭打菜，端给他们。

用餐之前，我们与老人们合影留念，一起看向镜头，这一刻我们是开心的，爷爷奶奶也总说“聚在一起吃饭的我们，组成了他们的第二个家。”老人们边用餐边聊起了家常，爷爷奶奶们像小朋友一样乐呵呵的吃着饭。

饭后的太阳有些毒辣，我们撑着伞，一同步行送黄奶奶回家，我们走了好一阵，又热又渴，我们笑着问了问：“奶奶，您家怎么还没到呀?”

奶奶在前方带路：“快了，快了，翻过前面的坡就到了，我家有葡萄，我给你们摘葡萄吃。”

转个弯，真的到了奶奶家，奶奶家的小狗豆豆早就在门口坐着，看到主人回家了，也在疯狂摇着尾巴，走进院子，奶奶向我们介绍着可移动锅，哪里需要搬哪里，奶奶还说，这个锅用来做锅边馍馍那叫一个巴适哟!

我们热得满脸通红，衣服已经可以拧出水，走进屋里，奶奶打开了风扇让我们快歇歇，热情地递给我们两串葡萄，又端出了煮花生，这个待遇也太好了，奶奶说让我们不要客气，就当自己家一样。我们歇了歇，便起身准备返回，奶奶笑着说：“太感谢你们了，把我送回家，欢迎你们下次再来我屋头耍哈。”说着便挥了挥手，与我们告别。

像黄奶奶这样每天徒步近两公里来食堂的老人，在村里并非少数。在那一刻我们忽然懂了，老人们踏过两公里的路，顶着烈日，奔赴



/ 志愿者实地探访之炒菜

的从来不止一碗热饭。他们要的，是围坐一桌时的家长里短，是有人认真听他们把故事讲完。而红旗村的老人大食堂，恰是用细致入微的关怀，为这份渴望搭起了温暖的屋檐。

回程的路上，我的脑海里总浮现老人们笑着挥手的模样。这趟探访让我们真切感受到：对老人而言，陪伴从不是奢侈品，而是生活里最质朴的期盼。若有更多人能走进这里，陪他们唱支老歌，或是坐着听他们絮叨家常，都是给岁月最好的温柔，而这些也正好体现了公益的意义。



“深化五社联动 共建幸福社区”

——2025成都社区公益季

2025年成都社区公益季以“推动社区基金规范健康发展”为主题，重点支持社区“一老一小”、社区专职工作者、网格员、社会工作者及新就业等群体。

动员 **190451** 人次

筹款 **486.45** 万元

覆盖 **全市所有** 区县

吸引 **1000** 余个社区

吸引 **20** 余家慈善组织

其中筹款超**7万**元的社区**28**个、超**3.75万**元的社区**56**个，初步形成“**部门指导+基金会支持+社区主动参与**”的筹款模式。

善款将通过互联网募捐平台专项用于社区发展治理等民生领域，推动慈善服务深入院落街巷，赋能基层治理。

VII
社区基金

截止2025年

- 新增社区基金10支，打造“城市创变者”“锦心暖新”社区基金等典型案例，服务“一老一小”及新就业群体需求。
- 基金会共设立基金111支
- 社区微基金100支
- 专项基金15支
- 62支基金慈善捐赠收入261.54万元
- 64支基金公益支出共计96.07万元
- 新增项目35个

2025年社区基金成立目录

基金名称	发起方	签订日期
成都市武侯社区发展基金会中学生涯规划微基金	四川佑举教育咨询有限公司	2025年3月5日
成都市武侯社区发展基金会银龄守护计划微基金	四川豪生文化发展有限责任公司	2025年3月13日
成都市武侯社区发展基金会蓝绸带社区微基金	成都东部新区三岔街道蓝绸带社区	2025年3月25日
成都市武侯社区发展基金会簇锦街道永兴社区微基金	成都市武侯区簇锦街道永兴社区居民委员会	2025年3月26日
成都市武侯社区发展基金会岁悦银龄微基金	成都市武侯区邻礼纪公益服务中心	2025年3月28日
成都市武侯社区发展基金会玉林街道玉林北路社区发展微基金	成都市武侯区玉林街道玉林北路社区居民委员会	2025年6月5日
成都市武侯社区发展基金会锦官新城社区锦心暖新社区基金	成都市武侯区火车南站街道锦官新城社区居民委员会	2025年6月5日
成都市武侯社区发展基金会红牌楼街道暖心微基金	成都市武侯区汇益心社会服务中心	2025年6月13日
成都市武侯社区发展基金会丰收互助基金	成都市武侯区簇桥街道锦城社区居民委员会、金堂县转龙镇丰收村村民委员会	2025年6月28日
成都市武侯社区发展基金会城市创变者基金	成都小梦大生科技有限公司	2025年12月1日

七年，从一场街演大雨到一支“城市创变者”公益基金

大家好呀，我是小梦大生。今天想跟你聊聊，我们为什么要成立“城市创变者”公益基金。

故事要从2019年说起。那一年，我们发起了“城市创变者”项目。当时心里只有一个朴素的念头：改变世界，不是一个人做很多，而是每个人做一点。我们想用充满爱与创意的高质量项目式学习，带年轻人去探索世界、认识自己、也试着造福社会。

没想到，这一走就是七年。

七年间，1000多位“创变者”和我们一起，完成了100多次创意公益行动——有社区关怀，有环境保护，有乡村支持，也有心理疗愈和艺术共创。我们组建了“心乐世界音乐社团”，发起了“FabuWorld公共艺术计划”。很多孩子在这里开阔了眼界，找到了真正热爱的事情，提升了能力，还交到了一群同行的小伙伴。

当然，这条路并不总是轻松的。

说不难，是因为行动本身就有意义。直到今天，我还记得公益街演时突然下起大雨，但没有一个人离开——那份热情，大雨也浇不熄。也记得好几年后，有参与者特意回来告诉我们：“那段经历改变了我。”

说难，是因为公益项目长期依赖外部支持，在设计和深化上常常碰壁。从2023年起，我们开始摸索“自我造血”的路子，把部分项目转为付费研学，希望在保持初心的同时，让这件事能走得久一点、稳一点。

比如我们做的“柔弱的力量”项目，就实现了一个多方共赢的小循环：

- 孩子们收获了成长、能力和友谊；
- 合作的公益机构得到了资金和传播支持；
- 乡村孩子获得了经济帮扶、平等参与和持续成长的机会；
- 观众通过纪录片和活动，看见了更广阔的世界；





而“城市创变者”这个项目本身，也在慢慢长成一个有理想、能自主、有社会价值的向善品牌。

不少早期的创变者，今天依然活跃在我们的活动中。这份陪伴，是我最珍惜的。

所以你看，在坚持了七年之后，我们越来越确认一件事：“向善商业”才是更可持续的公益。但“城市创变者”做到的，远不止商业向善。

2025年12月，我们在成都市武侯社区发展基金会正式成立了 “城市创变者”公益基金。基金将长期关注三个方向：

- 青少年心理与创造力赋能；
- 城乡儿童之间的真诚联结；
- 困境儿童的支持与陪伴。

业务范围也很清晰：在全国范围内，支持困境孩子的学业与生活，开展链接城市与乡村孩子的公益行动，以及为青少年和家长提供心理与创造力赋能的项目。

启动资金虽然只有5000元，但它代表着一个全新的开始。我们希望用充满创造力的公益行动，让城市和乡村的孩子彼此看见，共同营造一个更有温度、更包容的世界。

如果你也相信“每个人做一点”，欢迎你成为下一位城市创变者。我们一起，让善意走得远一点，再远一点。

Ⅷ
公益项目

2025年“为爱上色”ART+城市公益项目

前言

从2019年开始，立邦中国在成都市开展立邦“为爱上色”ART+城市公益项目，通过武侯社区基金会进行项目选点及公益推广，6年时间里，通过知名艺术家与居民共同创作的方式，“为爱上色”分别在武侯、青羊、金牛等城区完成32个老旧居民楼外立面的巨幅墙绘，推动小区微更新，美化街区环境，形成了长城社区、玉林东路社区等社区网红打卡点。



金花桥街道花龙门社区：少年侠客，自信诠释文化传承

少年、侠客、川剧、熊猫，当这几个特别的成都元素，融合在一起，你能想象出怎样一幅画面？

这几天，路过武侯区金花桥街道万寿二路、万寿三路交叉路口时，很多人都会情不自禁地向上望。

在高达40米的居民楼立面墙上，侠客打扮的少年凝视远方，目光坚毅，身姿笔挺，身后的川剧武生手持扇子，两个大字“传承”点缀其中，这幅名叫《少年强》的巨型墙绘，传递出一种骄傲与自信。

“哥哥，这个戴草帽的大熊猫是他的精灵吗？”

“这应该是川剧中武生的形象吧？”

“右边五个川剧脸谱各代表什么呢？”

当墙绘艺术家刘小备第一次接触位于花龙门社区上道西城的外墙时，他一度陷入沉思：由于房屋建筑自身设计的原因，留给他创作的空间并不是一面完全平整的外墙，而是被不规则地分成了多个块状。

从川剧变脸中获取灵感，刘小备希望创作一幅与少年有关的绘画，“保持文化自信是我的切入点，而结合川剧文化，我首先确立了一个武生形象。”“孙大圣”的脸谱造型下方，是一个少年儿童坚毅、笔挺的形象，刘小备还结合了书法中的泼墨，来增强少年的气势感。

这幅墙绘西临社区的小游园，每天有很多孩子、家长从这里路过，刘小备的创作也吸引了他们的积极参与，“这个小男孩要学变脸吗？”“腰间那个是不是功夫熊猫啊？它一定会武功吧？”

一边画画，一边回答着孩子的各种问题，刘小备乐在其中。孩子们各种脑洞大开的问题，也激发了他的创作灵感，让他对整面墙绘有了更多的思考，“墙绘应该有自己的生命力，它可以讲故事，也可以有唱词和表演，我希望路过的人们都能从中体会到四川人乐观豁达、坚韧不拔的性格，以及对社会生活的深刻洞察。”





武侯区玉林街道倪家桥社区《玉林·是梦的仙境》

2019年春天，来自阿根廷的艺术家Grace与玉东社区的居民共同绘制了一幅《携手绽放》。创作过程中，大家一起做美食、听音乐的场景，让她记忆深刻。

6年过去了，那些邻居们过得还好吗?Grace提笔给她日夜思念的成都小伙伴写了一封关于《玉林仙境》的信。在信中，她是这样描述玉林一天的生活，“早晨散步、晚上骑自行车、深夜思考，这里有一个通往魔法世界的入口，一切都变得柔软。种子在发芽、水在流动，五彩缤纷的生物在风景中轻轻飘荡，和我们的情感一起生长、绽放和变化。”

收到来自大洋彼岸Grace的问候和墙绘手稿后，居民们跃跃欲试，特别是小朋友们对信中描绘的社区魔法世界，更是充满了向往。

“大榕树应该这样生长。”“社区门口的小河是这样的!”“院子门口的红花就是三角梅吧!”从魔法世界到河流、小鸟、花朵、院子，20多位小朋友和30多位居民拿起手中的画笔，在倪家桥社区门口一面长达100米的围墙上，描绘出生动、活泼的《玉林仙境》模样。

“我们生活在一个有生命力的社区，我们每天都要路过这面围墙，看着自己和家人们一起画的花、鸟，觉得特别亲切。”居民王彦平说道。

从6年前的《携手绽放》，到如今这幅《玉林仙境》，看到新作品的Grace表示非常高兴，6年的时间，两幅墙绘让她认识了更多美好的中国邻居。

《爱的小确幸》《宇宙八音盒》《海马》《太阳》《打开想象之眼》《喜相逢》

……

这些墙绘早已在家门口立体呈现，当了解到画面背后的故事，你也会感叹成都人的想象力，真的太强（墙）了!





喜燃青年支持计划

美妆课堂，从零开始

2025年，喜燃青年支持计划带着一群爱美、热心的大学生志愿者，开启了一场“从手生到熟练”的美妆之旅。

6次主题课下来，大家从妆前护肤、底妆，到眉眼唇的技法，开启了一场关于美的探索之旅。



高考考场外的“惊喜服务”

6月高考那天，志愿者们没有闲着——他们走进考点，专门为在考场外守候的妈妈们提供免费美妆服务。

一个简单的妆容，让紧张陪考的妈妈们脸上多了几分轻松和笑意。



社区集市里的“第一次亮相”

在社区集市，志愿者首次以“服务者”身份摆起了美妆小摊：修眉、补妆、给小朋友贴彩妆……居民们排着队体验，几位孃孃直夸“修眉真稳当”。最后，大家还经历了一场有趣的“毕业大考”——邀请普通居民当模特，检验服务水平。从课堂到社区，从学员到志愿者，这一年，完成从内到外的转变。



成都市武侯社区发展基金会
Chengdu WuHou Community Development Foundation

IX
行业建设

01 行业平台

基金会积极参与“深化五社联动·共建幸福社区”第九届成都603社区公益慈善主题活动，围绕社区公益慈善实践案例、社区发展与社会创新、社区治理本土经验等议题开展研讨，分享实践经验与理论思考。

应邀在中国基金会发展论坛年会、山西省运城市首届盐湖公益慈善论坛、贵州省第二届慈善年会、2025公益慈善筹款人交流会等全国性平台上，就社区慈善与信托创新实践进行交流分享。

02 组织建设

基金会参与发起成都市武侯区社会工作和志愿服务协会。

协会致力于打造集实务实训、学术研究、人才培养、行业规范于一体的综合性、支持型平台，推动武侯区社会工作和志愿服务高质量发展，发挥行业引领作用。



/ 成都市武侯区社会工作和志愿服务协会成立

03 对外交流

清华大学“数字强基计划研究”项目组、中共四川省委党校党史教研部等高校及研究机构先后到访基金会，围绕数字公益、社会组织党建等议题开展调研交流，持续对外推广“武侯经验”。



/ 华宝信托董事长李琦强来访

04 经验分享

基金会接待来自杭州拱墅区、嘉兴南湖区、淄博张店区、贵阳市南明区等省外多地党政部门及公益组织的考察调研，累计30余次，围绕基层治理创新、慈善金融应用、社区基金会运营等主题开展分享与培训。

基金会先后赴上海、重庆、昆明、西安、许昌、江阴、乌鲁木齐、昆山等地，以专题授课、座谈交流等形式开展经验分享，并应邀在中国人民大学公共管理学院、上海大学社会学院、华东理工大学社会与公共管理学院、山西财经大学等高校专题讲座上分享，行业影响力与社会知名度持续提升。



/ 第九届成都603社区公益慈善主题活动

X 财务公开

财务公开 财务概要

2025年度基金会运营正常，财务状况较好，财务风险相对较低，截至2025年12月31日

基金会资产总额	负债	净资产	资产负债率
¥ 12,342,849.05元	¥ 437,336.83元	¥ 11,905,512.22元	3.54%

具体收支明细

项目	金额(元)
一、收入	10,329,677.53
1.捐赠收入	9,483,205.93
2.提供服务收入	176,466.79
3.商品销售收入	
4.政府补助收入	600,000.00
5.投资收益	
6.其他收入	70,004.81
二、费用	9,925,394.93
1.业务活动成本	9,422,331.24
①捐赠项目成本	9,394,544.86
②提供服务成本	27,786.38
③提供服务成本	
④提供服务成本	
⑤提供服务成本	
2.管理费用	489,563.69
3.筹资费用	
4.其他费用	13,500.00
三、限定性净资产转为非限定性净资产	-
四、净资产变动额（若为净资产减少额，以“-”号填列）	404,282.60
五、慈善活动支出占上一年总收入比例	6.14%
六、管理费用支出占当年总支出比例	4.93%

《慈善法》及《关于慈善组织开展慈善活动年度支出和管理费用的规定》中所规定的具有公开募捐资格的基金会，上年末净资产低于6000万元高于800万元（含本数）人民币的，年度慈善活动支出不得低于上一年总收入的70%；年度管理费用不得高于当年总支出的10%。

管理费用概要

2025年武侯社区基金会管理费用	管理费用支出占当年总支出比例
¥ 489,563.69元	4.93%

2025年管理费用明细

序号	支出项目	金额(元)	占比
1	办公费	15,930.72	3.25%
2	业务招待费	2,100.00	0.43%
3	差旅费	38.00	0.01%
4	交通费	528.96	0.11%
5	固定资产折旧	10,797.16	2.21%
6	待摊费用摊销	577.50	0.12%
7	中介机构服务费_审计费	12,500.00	2.55%
8	中介机构服务费_法律顾问	30,000.00	6.13%
9	职工薪酬	396,316.52	80.95%
10	银行结算费	780.00	0.16%
11	邮寄费	1,791.40	0.37%
12	党建经费	800.00	0.16%
13	办公用品	1,017.25	0.21%
14	会费	2,100.00	0.43%
15	误餐补贴	61.40	0.01%
16	宽带费	300.00	0.06%
17	服务费	588.80	0.12%
18	残疾人就业保障金	10,455.98	2.14%
19	累计摊销	2,310.00	0.47%
20	维修费	570.00	0.12%
	合计	489563.69	100%

捐赠收入概要

－2025年武侯社区基金会捐赠收入
¥ 9,483,205.93 元

－限定性捐赠
¥ 8,215,936.33 元

－非限定性捐赠
¥ 1,267,269.60 元

2025年捐赠收入明细

捐赠分类	现金(元)	占比
1.限定性捐赠	8,215,936.33	
其中:现金	8,215,936.33	100%
非现金	0	0%
2.非限定性捐赠	1,267,269.60	
其中:现金	1,267,269.60	100%
非现金	0.00	0%
合计	9,483,205.93	

2025年捐赠明细表

项目名称	捐赠金额(元)	占比
一、社区基金/专项基金	1,521,439.44	16.01%
二、公募项目	4,192,338.85	44.21%
三、慈善信托	200,000.00	2.11%
四、益善友邻	1,683,458.04	17.75%
五、“县域社会组织负责人能力提升的路径研究”项目	60,000.00	0.63%
六、爱心路透明行数字化伙伴计划	13,300.00	0.14%
七、公益同行-腾讯数字强基资助计划	200,000.00	2.11%
八、青年实践者支持计划	50,000.00	0.53%
九、腾讯社康重点人群健康管理项目	2,904,00.00	3.06%
十、万源市三合面村张国柳家庭救助项目	5,000.00	0.05%
十一、非限捐赠	1,267,269.60	13.36%
捐赠合计	9,483,205.93	100.00%

2025年社区基金捐赠明细

社区基金	捐赠金额(元)	占比
i美创青少年公益微基金	63.00	0.00%
百花社区微基金	40.00	0.00%
潮音社区微基金	56,000.00	0.59%
城市创变者基金	5,000.00	0.05%
得胜社区微基金	4,000.00	0.04%
电信路社区微基金	11,500.00	0.12%
丰收互助基金	3,000.00	0.03%
公艺派微基金	31,012.50	0.33%
共和基金	23,716.00	0.25%
红牌楼街道暖心微基金	3,000.00	0.03%
洪柳社区微基金	16,288.20	0.17%
簧门宜邻社区发展治理基金	161,165.30	1.70%
花开芙蓉微基金	6,331.88	0.07%
花龙门社区微基金	8,000.00	0.08%
机投社区微基金	1,000.00	0.01%
吉福社区·小蚂蚁微基金	9,264.78	0.10%
金花社区基金	7,000.00	0.07%
金雁社区爱心互助微基金	4,231.10	0.04%
锦城社区“幸福家”微基金	33,000.00	0.35%
锦官新城社区锦心暖新社区基金	17,917.50	0.19%
锦官新城社区微基金	16,871.62	0.18%
锦晖社区微基金	31.00	0.00%
锦里社区基金（原凉水井社区基金）	2,918.00	0.03%
蓝绸带社区微基金	4,805.00	0.05%
蓝花楹晋吉社区微基金	10.10	0.00%
良基金	250,000.00	2.64%
龙安社区微基金	129,091.94	1.36%
龙井社区微基金	8,000.00	0.08%
龙爪社区幸福龙门阵微基金	5,002.00	0.05%
睦林家基金	201,771.00	2.13%
楠欣社区微基金	14,400.00	0.15%
倪家桥社区基金	4,000.00	0.04%
全民社造专项基金	2,000.00	0.02%
蓉益创种子专项基金	230,000.00	2.43%
三河“善和”微基金	75,074.10	0.79%
双丰社区微基金	1,000.00	0.01%
松果公益微基金	18,448.58	0.19%
岁悦银龄微基金	3,176.01	0.03%
太平社区友赞·微基金	704.50	0.01%
跳伞塔社区微基金	9,382.72	0.10%
铁佛社区微基金	6,092.00	0.06%
桐心圆微基金	10,806.21	0.11%
团结社区基金	12,110.00	0.13%
新城社区微基金	1,284.00	0.01%
信义托爱心屋基金	1,484.00	0.02%
信义托予妳同行基金	15,012.60	0.16%
幸福东寺微基金	36,584.77	0.39%
银龄守护者计划微基金	3,000.00	0.03%
迎江社区微基金	150.00	0.00%
永兴社区微基金	6,522.00	0.07%
玉林北路社区发展微基金	33,000.00	0.35%
长寿苑阳光微基金	163.53	0.00%
智汇金竹微基金	4,832.00	0.05%
中学生涯规划微基金	3,271.00	0.03%
棕北社区微基金	7,738.00	0.08%
棕南社区微基金	1,172.50	0.01%

业务活动成本概要

—2025年武侯社区基金会业务活动成本 ——
¥ 9,422,331.24元

—捐赠项目成本 ————
¥ 9,394,544.86元

—提供服务成本 ——
¥ 27,786.38元

—慈善活动支出占上一年总收入的比例 ——
92.64%

2025年业务活动支出明细表

序号	项目名称	金额(元)
1	“县域社会组织负责人能力提升的路径研究”项目	80,015.32
2	“一步小院”生活空间气候行动方案探索项目	116,565.23
3	2025年武侯社区基金会社区品牌计划	95,482.40
4	2025年益善友邻·幸福武侯社区公益季	403,362.83
5	2025益善友邻·幸福大邑	47,932.82
6	爱心路透明行数字化伙伴计划	260,900.00
7	爱在社区·乡村振兴公益行（陶氏）	30,000.00
8	柏树村服务信托	10,364.40
9	保密安全教育宣传公益项目	37,400.00
10	大邑县基层治理信托	27,102.80
11	得胜社区微基金	900.00
12	非限资金支持	58,750.00
13	公艺派微基金	52,200.00
14	公益同行-腾讯数字强基资助计划	153,795.35
15	恒乐安慈善信托	105.00
16	洪柳社区微基金	3,920.00
17	簧门宜邻社区发展治理基金	42,271.38
18	基金会品牌建设项目	53,248.20
19	吉福社区·小蚂蚁微基金	3,990.00
20	锦城社区“幸福家”微基金	16,345.49
21	锦官新城社区微基金	51,748.92
22	锦晖社区微基金	100.00
23	蓝花楹晋吉社区微基金	1,000.00
24	丽都比邻微基金	798.80
25	良基金	44,555.04
26	龙安社区微基金	92.71
27	睦林家基金	119,895.97
28	破茧计划	58,200.00
29	青年实践者支持计划	34,590.04
30	全民社造专项基金	9,000.00
31	蓉益创种子专项基金	217,595.00
32	三河“善和”微基金	10,646.18
33	社区友邻计划项目	484,412.55
34	社区长辈就医项目	135,000.00
35	松果公益微基金	10,822.00
36	太平社区友赞·微基金	129,764.44
37	腾讯社康重点人群健康管理项目	286,044.00
38	腾讯数字助力社区韧性治理赋能支持项目	10,000.00
39	万源市三合面村张国柳家庭救助项目	5,000.00
40	武侯社区基金会公募项目	4,304,962.05
41	武侯区信托制物业区级专业监察人项目	683.58
42	喜燃青年支持计划	44,118.14
43	新城社区微基金	2,000.00
44	信义托予妳同行基金	10,020.00
45	幸福东寺微基金	12,242.00
46	耀梅慈善信托	30,000.00
47	益善友邻·东部新区	11,819.41
48	益善友邻·东部新区2025社区公益季	1,526.00
49	益善友邻·幸福大邑	10,892.31
50	益善友邻·幸福郫都	43,092.38
51	益善友邻·幸福蒲江	436,000.00
52	益善友邻·幸福蒲江2025年社区公益季	9,878.52
53	益善友邻·幸福邛崃	133,401.76
54	益善友邻·幸福蓉城	134,767.90
55	益善友邻·幸福蓉城2025成都社区公益季	528,884.75
56	益善友邻·幸福武侯	363,737.97
57	迎江社区微基金	2,902.80
58	玉成社区微基金	3,500.00
59	玉林北路社区发展微基金	20,198.00
60	悦龙社区微基金	34,200.00
61	云慈大爱星火-品格领导力慈善信托	9,900.00
62	长城社区微基金	6,665.00
63	智汇金竹微基金	6,030.00
64	中铁信托-明道3号文化教育慈善信托	98,000.00
65	重庆公益信托	55,897.00
66	棕北社区微基金	3,094.80
	合计	9,422,331.24

审计报告

四川川泰会计师事务所有限公司
电话：（028）83185922、87086721　传真：（028）83183776　邮编：610000
地址：成都市金牛区金府路 668 号金府财富中心 13 楼 1-8 号

审 计 报 告

川泰会审字 [2026]第 289-001 号

成都市武侯社区发展基金会：

一、审计意见

我们审计了后附的成都市武侯社区发展基金会（以下简称为贵单位）财务报表，包括 2025 年 12 月 31 日的资产负债表、业务活动表、现金流量表、财务报表附注。

我们认为，后附的财务报表在所有重大方面按照《民间非营利组织会计制度》的规定编制，公允反映了贵单位 2025 年 12 月 31 日的财务状况、经营成果和现金流量。

二、形成审计意见的基础

我们按照中国注册会计师审计准则的规定执行了审计工作。审计报告的“注册会计师对财务报表审计的责任”部分进一步阐述了我们在这些准则下的责任。按照中国注册会计师职业道德守则，我们独立于公司，并履行了职业道德方面的其他责任。我们相信，我们获取的审计证据是充分、适当的，为发表审计意见提供了基础。

三、管理层对财务报表的责任

按照《基金会管理条例》和《民间非营利组织会计制度》的规定编制财务报表是管理层的责任。这种责任包括：（1）设计、执行和维护必要的内部控制，以使财务报表不存在由于舞弊或错误导致的重大错报；（2）评估单位的持续经营能力，选择和运用恰当的会计政策，作出合理的会计估计；（3）负责监督单位的财务报告过程。

四、注册会计师的责任

我们的目标是对财务报表整体是否不存在由于舞弊或错误导致的重大错报获取合理保证，并出具包含审计意见的审计报告。合理保证是高水平的保证，但并不能保证按照审计准则和《基金会财务报表审计指引》的规定执行的审计在某一重大错报存在时总能发现。错报可能由舞弊或错误所导致，如果合理预期错报单独或汇总起来可能影响财务报表使用者依据财务报表作出的经济决策，则错报是重大的。

在按照审计准则和《基金会财务报表审计指引》执行审计的过程中，我们运用了职业判断，保持了职业怀疑。我们同时：

（一）识别和评估由于舞弊或错误导致的财务报表重大错报风险；对这些风险有针对性地设计和实施审计程序；获取充分、适当的审计证据，作为发表审计意见的基础。由于舞弊可能涉及串通、伪造、故意遗漏、虚假陈述或凌驾于内部控制之上，未能发现由于舞弊导致的重大错报的风险高于未能发现由于错误导致的重大错报的风险。

（二）了解与审计相关的内部控制，以设计恰当的审计程序，但目的并非对内部控制的有效性发表意见。

（三）评价管理层选用会计政策的恰当性和作出会计估计及相关披露的合理性。

（四）对管理层使用持续经营假设的恰当性得出结论。同时，基于所获取的审计证据，对是否存在与事项或情况相关的重大不确定性，从而可能导致对公司的持续经营能力产生重大疑虑得出结论。如果我们得出结论认为存在重大不确定性，审计准则要求我们在审计报告中提请报告使用者注意财务报表中的相关披露；如果披露不充分，我们应当发表非无保留意见。我们的结论基于审计报告日可获得的信息。然而，未来的事项或情况可能导致公司不能持续经营。

（五）评价财务报表的总体列报、结构和内容（包括披露），并评价财务报表是否公允反映交易和事项。

我们与治理层就计划的审计范围、时间安排和重大审计发现（包括我们在审计中识别的值得关注的内部控制缺陷）进行沟通。

我们还就遵守关于独立性的相关职业道德要求向治理层提供声明，并就可能被合理认为影响我们独立性的所有关系和其他事项，以及相关的防范措施与治理层进行沟通。

五、基本情况

成都市武侯社区发展基金会于 2026 年 02 月 26 日取得四川省民政厅换发的《基金会法人登记证书》（慈善组织），登记证书有效期为 2026 年 02 月 26 日至 2030 年 02 月 26 日（原法人登记证书有效期为 2023 年 08 月 30 日至 2027 年 08 月 30 日），统一信用代码为 53510000MJQ080756W。法定代表人为张建勇（原法人登记证书法定代表人为张钟）。住所为四川省成都市武侯区一环路南三段 53 号四楼 412、414 办公室（原法人登记证书住所为四川省成都市武侯区科华北路 65 号世外桃源广场 B 座 1709），业务主管单位为四川省民政厅，注册资金为捌佰万元整。

六、资产状况

1、截止 2025 年 12 月 31 日，成都市武侯社区发展基金会资产总额为 12,342,849.05 元，其中：货币资金 12,164,450.64 元，应收款项 10,811.90 元（其中：应收账款 0.00 元，其他应收款 10,811.90 元），预付账款 93,600.00 元，长期股权投资 52,630.00 元，固定资产原值 81,494.99 元，累计折旧 64,180.98 元，固定资产净值 17,314.01 元，无形资产 4,042.50 元。

2、截止 2025 年 12 月 31 日，成都市武侯社区发展基金会负债总额为 437,336.83 元，其中应付款项 77,495.89 元（其中：应付账款 59,731.94 元，其他应付款 17,763.95 元），应付工资 59,870.00 元，应交税金 2,694.85 元，预收账款 221,746.81 元，受托代理负债 75,529.28 元。

3、截止 2025 年 12 月 31 日，成都市武侯社区发展基金会净资产总额 11,905,512.22 元，其中：限定性净资产 9,618,352.10 元，非限定性净资产 2,287,160.12 元。

七、收支情况

1、成都市武侯社区发展基金会 2025 年度收入 10,329,677.53 元，其中：捐赠收入 9,483,205.93 元，提供服务收入 176,466.79 元，政府补助收入 600,000.00 元，其他收入 70,004.81 元。

2、成都市武侯社区发展基金会 2025 年度支出 9,925,394.93 元，其中：业务活动成本 9,422,331.24 元，管理费用 489,563.69 元，其他费用 13,500.00 元。

3、成都市武侯社区发展基金会2025年度工资福利和行政办公支出 489,563.69 元，工作人员工资福利和行政办公支出占本年支出的比例为 4.93%。

4、成都市武侯社区发展基金会 2025 年度公益事业支出 9,394,544.86 元，上一年总收入合计 10,140,910.04 元，公益事业支出占上一年总收入的比例为 92.64%。

四川川泰会计师事务所有限公司　中国注册会计师：何泰虎 510021121109

中国注册会计师：杨合 510101860004

中国·成都　二〇二六年五月二十六日

资产负债表

编制单位：成都市武侯社区发展基金会　2025 年 12 月 31 日　单位：元

资　产	行次	年初数	年末数	负债和净资产	行次	年初数	年末数
流动资产：				流动负债：			
货币资产	1	11,791,883.77	12,164,450.64	短期借款	23		
短期投资	2			应付款项	24	7,084.79	77,495.89
应收款项	3	8,757.90	10,811.90	应付工资	25	61,770.00	59,870.00
预付账款	4	13,181.64	93,600.00	应交税金	26	2,496.00	2,694.85
存货	5			预收账款	27	5,752.96	221,746.81
待摊费用	6			预提费用	28		
一年内到期的长期债权投资	7			预计负债	29		
其他流动资产	8	13,500.00		一年内到期的长期负债	30		
流动资产合计	9	11,787,323.31	12,268,862.54	其他流动负债	31		
				流动负债合计	32	77,103.75	361,807.55
长期投资：							
长期股权投资	10	52,630.00	52,630.00	长期负债：			
长期债权投资	11			长期借款	33		
长期投资合计	12	52,630.00	52,630.00	长期应付款	34		
固定资产：				其他长期负债	35		
固定资产原价	13	75,845.99	81,494.99	长期负债合计	36	-	-
减：累计折旧	14	53,383.82	64,180.98				
固定资产净值	15	22,462.17	17,314.01	受托代理负债：			
在建工程	16			受托代理负债	37	151,270.37	75,529.28
文物文化资产	17			负债合计	38	228,374.02	437,336.83
固定资产清理	18						
固定资产合计	19	22,462.17	17,314.01				
				净资产：			
无形资产：				非限定性净资产	39	1,753,135.59	2,287,160.12
无形资产	20		4,042.50	限定性净资产	40	9,803,905.87	9,618,352.10
				净资产合计	41	11,634,041.46	11,905,512.22
受托代理资产：							
受托代理资产	21						
资产合计	22	11,862,415.48	12,342,849.05	负债和净资产总计	42	11,862,415.48	12,342,849.05

单位负责人：　制表：刘锦福　复核：李静

业务活动表

编制单位：成都市武侯社区发展基金会　2025 年度　单位：元

项目	行次	上年数			本年数		
		非限定性	限定性	合计	非限定性	限定性	合计
一、收入							
其中：捐赠收入	1	127,873.91	9,338,715.38	9,466,589.29	1,267,269.68	8,215,936.25	9,483,205.93
提供服务收入	2	24,400.00	174,093.50	198,493.50	113,131.03	61,335.76	176,466.79
商品销售收入	3						
政府补助收入	4	380,000.00		380,000.00	600,000.00		600,000.00
投资收益	5	252.76		252.76			
其他收入	6	95,577.49		95,577.49	70,004.81		70,004.81
收入合计	7	628,104.16	9,512,808.88	10,140,910.04	2,052,405.44	8,277,272.09	10,329,677.53
二、费用							
（一）业务活动成本	8	6,139,485.01		6,139,485.01	9,422,331.24	-	9,422,331.24
其中：①捐赠项目成本		5,677,076.92		5,677,076.92	9,394,544.86		9,394,544.86
②提供服务成本		462,408.09		462,408.09	27,786.38		27,786.38
③销售商品成本							
④政府补助成本							
⑤业务活动税金及附加							
（二）管理费用	9	401,372.91	-	401,372.91	489,563.69	-	489,563.69
（三）筹资费用	10						
（四）其他费用	11				13,500.00		13,500.00
费用合计	12	6,540,857.92		6,540,857.92	9,925,394.93		9,925,394.93
三、限定性净资产转为非限定性净资产	13	5,738,513.23	-5,738,513.23	-	8,539,825.86	-8,539,825.86	-
四、净资产变动额（若为净资产减少额，以“-”号填列）	14	-174,240.53	3,774,295.65	3,600,055.12	666,836.37	-262,353.37	404,282.60

单位负责人：　制表：刘锦福　复核：李静

现金流量表

编制单位：成都市武侯社区发展基金会　2025 年度　单位：元

项　目	行次	金额
一、业务活动产生的现金流量：	1	
接受捐赠收到的现金	2	9,483,205.93
收到会费收取的现金	3	
提供服务收取的现金	4	176,466.79
销售商品收取的现金	5	
政府补助收到的现金	6	600,000.00
收到的其他与业务活动有关的现金	7	83,938.08
现金流入小计	8	10,343,610.80
提供捐赠或者资助支付的现金	9	8,801,070.75
支付给员工以及为员工支付的现金	10	969,790.63
购买商品接受服务支付的现金	11	44,976.05
支付的其他与业务活动有关的现金	12	109,557.50
现金流出小计	13	9,925,394.93
业务活动产生的现金净流量	14	418,215.87
二、投资活动产生的现金净流量	15	
收回长期债权收到的现金	16	
取得投资收益所收到的现金	17	
处置固定资产、无形资产所收回的现金	18	
收到的其他与投资活动有关的现金	19	
现金流入小计	20	-
购建固定资产、无形资产所支付的现金	21	5,649.00
对外投资所支付的现金	22	
支付的其他与投资活动有关的现金	23	
现金流出小计	24	5,649.00
投资活动产生的现金净流量净额	25	-5,649.00
三、筹资活动产生的现金流量：	26	
借款所收到的现金	27	
收到的其他与筹资活动有关的现金	28	
现金流入小计	29	-
偿还借款所支付的现金	30	
偿付利息所支付的现金	31	
支付的其他与筹资活动有关的现金	32	
现金流出小计	33	-
筹资活动产生的现金流量净额	34	-
四、汇率变动对现金的影响	35	
五、现金及现金等价物净增加额	36	412,566.87

单位负责人：　制表：刘锦福　复核：李静

固定资产清查明细表

2025年12月31日

编制单位：成都武侯社区发展基金会　单位：元

序号	名称	来源	时间	单位	数量	单 价	金额	用途	备注
1	台式电脑 A	直接购入	2019-02-01	台	1	3,100.00	3,100.00	自用	
2	点钞机	直接购入	2019-02-01	台	1	1,100.00	1,100.00	自用	
3	笔记本电脑 A	直接购入	2019-02-01	台	1	4,300.00	4,300.00	自用	
4	铁皮文件柜	直接购入	2019-03-01	组	1	659.00	659.00	自用	
5	碎纸机	直接购入	2020-03-01	台	1	479.00	479.00	自用	
6	扫描仪	直接购入	2020-03-01	台	1	2,899.00	2,899.00	自用	
7	彩色打印机	直接购入	2020-03-01	台	1	2,599.00	2,599.00	自用	
8	空气净化器	直接购入	2020-03-01	台	1	2,697.99	2,697.99	自用	
9	蓝白打印机	直接购入	2020-03-01	台	1	1,429.00	1,429.00	自用	
10	台式电脑 B	直接购入	2020-03-01	台	1	4,380.00	4,380.00	自用	
11	台式电脑 C	直接购入	2020-03-01	台	1	4,380.00	4,380.00	自用	
12	台式电脑 D	直接购入	2020-03-01	台	1	8,600.00	8,600.00	自用	
13	针式打印机	直接购入	2020-03-01	台	1	999.00	999.00	自用	
14	文件柜 A	直接购入	2020-04-01	组	1	2,380.00	2,380.00	自用	
15	文件柜 B	直接购入	2020-06-01	组	1	960.00	960.00	自用	
16	文件柜 C	直接购入	2020-06-01	组	1	960.00	960.00	自用	
17	笔记本电脑 B	直接购入	2023-03-01	台	1	5,799.00	5,799.00	自用	
18	台式电脑 E	直接购入	2023-03-01	台	1	4,289.00	4,289.00	自用	
19	铁皮文件柜	直接购入	2023-06-01	组	6	444.00	2,664.00	自用	
20	联想笔记本电脑小新 pro14	直接购入	2023-07-17	台	2	5,689.00	11,378.00	自用	
21	联想扬天台式机主机	直接购入	2023-07-18	台	1	3,789.00	3,789.00	自用	
22	移动硬盘	直接购入	2023-12-29	个	1	820.00	820.00	自用	
23	铁皮文件柜	直接购入	2024-02-01	组	1	3,868.00	3,868.00	自用	

固定资产清查明细表

2025年12月31日

编制单位：成都武侯社区发展基金会　单位：元

序号	名称	来源	时间	单位	数量	单 价	金额	用途	备注
24	小米电视 S65MNILed65 4英寸	直接购入	2024-08-01	台	1	1,317.00	1,317.00	自用	
25	打印机佳能 LBP632Cdw	直接购入	2025-4-1	台	1	2,400.00	2,400.00	自用	
26	通用文件玻璃柜	直接购入	2025-4-1	组	1	3,249.00	3,249.00	自用	
	合　计						81,494.99		

成都市武侯社区发展基金会
Chengdu Wuhou Community Development Foundation

XI 特别鸣谢

党政机关（本地）

四川省民政厅
中共成都市委社会工作部
中共成都市武侯区委社会工作部
中共成都市武侯区委组织部
成都市武侯区民政局
中共成都市青羊区委社会工作部
中共成都市新都区委社会工作部
中共邛崃市委社会工作部
中共大邑县委社会工作部

党政机关(其他地区)

中共重庆市委社会工作部
宁夏回族自治区民政厅
中共许昌市委社会工作部
淄博市张店区人民政府
杭州市拱墅区人民政府
中共嘉兴市南湖区委社会工作部
中共贵阳市南明区委社会工作部

社区

成都市武侯区浆洗街街道双楠社区
成都市武侯区浆洗街街道广福桥社区
成都市武侯区浆洗街街道锦里社区
成都市武侯区浆洗街街道七道堰社区
成都市武侯区浆洗街街道洗面桥社区
成都市武侯区浆洗街街道蜀汉街社区
成都市武侯区浆洗街街道百花社区
成都市武侯区浆洗街街道楠欣社区
成都市武侯区望江路街道老马路社区
成都市武侯区望江路街道共和路社区
成都市武侯区火车南站街道桐梓林社区
成都市武侯区火车南站街道锦官新城社区
成都市武侯区火车南站街道高攀桥社区
成都市武侯区火车南站街道得胜社区
成都市武侯区玉林街道玉林东路社区
成都市武侯区玉林街道南虹村社区
成都市武侯区玉林街道棕南社区
成都市武侯区玉林街道跳伞塔社区
成都市武侯区玉林街道新南路社区
成都市武侯区玉林街道棕北社区
成都市武侯区玉林街道倪家桥社区
成都市武侯区玉林街道电信路社区
成都市武侯区玉林街道玉林北路社区
成都市武侯区红牌楼街道太平社区
成都市武侯区红牌楼街道龙腾社区
成都市武侯区红牌楼街道竹园社区
成都市武侯区红牌楼街道长城社区
成都市武侯区红牌楼街道丽都花园社区
成都市武侯区红牌楼街道龙爪社区
成都市武侯区红牌楼街道双丰社区
成都市武侯区晋阳街道沙堰社区
成都市武侯区晋阳街道吉福社区
成都市武侯区晋阳街道金雁社区
成都市武侯区晋阳街道晋吉社区
成都市武侯区机投桥街道机投社区
成都市武侯区机投桥街道潮音社区
成都市武侯区簇锦街道团结社区
成都市武侯区簇锦街道铁佛社区
成都市武侯区簇锦街道永兴社区
成都市武侯区华兴街道南桥社区
成都市武侯区华兴街道三河社区
成都市武侯区华兴街道沈家桥社区
成都市武侯区簇桥街道新城社区
成都市武侯区簇桥街道龙井社区
成都市武侯区簇桥街道七里社区
成都市武侯区簇桥街道锦城社区
成都市武侯区金花桥街道金花社区
成都市武侯区金花桥街道花龙门社区

成都市武侯区金花桥街道芙蓉园社区
成都东部新区玉成街道玉城社区
成都东部新区三岔街道蓝绸带社区
成都市高新区桂溪街道天华社区
成都市高新区桂溪街道益州社区
成都市高新区石羊街道锦城社区
成都市高新区石羊街道锦晖社区
成都市高新区中和街道东寺社区
成都市高新区中和街道五根松社区
成都市高新区中和街道府河社区
成都市高新区中和街道迎江社区
成都市龙泉驿区大面街道洪柳社区
成都市龙泉驿区大面街道龙安社区
成都市龙泉驿区大面街道悦龙社区
成都市温江区涌泉街道江浦路社区
成都市金堂县转龙镇丰收村

基金会

腾讯公益慈善基金会
招商局慈善基金会
上海汇添富公益基金会
上海第一财经公益基金会
珠海市华发公益基金会
重庆市社会工作创新发展基金会
新疆红石慈善基金会
新疆兵团红石慈善基金会
成都市锦江区社会组织发展基金会
成都市邛崃社区发展基金会
成都市新都社区发展基金会
成都市青白江社区发展基金会
成都市成华社区发展基金会
成都市麓湖社区发展基金会
成都市金堂社区发展基金会
成都市双流社区发展基金会
成都市金牛社区发展基金会

企业

华宝信托有限责任公司
华润深国投信托有限公司
江苏省国际信托有限责任公司
中铁信托有限责任公司
华鑫国际信托有限公司
昆仑信托有限责任公司
中国对外经济贸易信托有限公司
中原信托有限责任公司
陕西省国际信托股份有限公司
云南国际信托有限公司
上海国际信托有限公司
建元信托股份有限公司
北京国际信托有限公司
西部信托有限公司
广东粤财信托有限公司
四川天府信托有限公司
立邦投资有限公司
平安银行（私人银行）
锦泰财产保险股份有限公司
北京市盈科（成都）律师事务所
上海优菲化妆品有限公司
许昌远航物业服务有限公司
四川原石亚峰律师事务所
四川天府银行股份有限公司
四川水井坊股份有限公司
四川蜀宫琴台商业管理有限公司
四川纵横六合科技股份有限公司
爱尔眼科医院集团股份有限公司四川分公司
成都武侯产业发展投资管理集团有限公司
成都彩虹电器（集团）股份有限公司
成都银行股份有限公司
成都银行股份有限公司武侯支行
交通银行成都武侯支行
成都天府市民云服务有限公司
成都悦瞳眼科门诊部有限公司
成都弥克教育咨询有限公司
成都双楠医院有限公司
成都浓园文化艺术传播有限公司
成都智乐物业服务社会企业有限公司
成都集舍空间社区服务有限公司

社会组织

社区伙伴（PCD）
北京基业长青社会组织服务中心
深圳国际公益学院
四川省慈善联合总会
四川尚明公益发展研究中心
成都公益慈善创新孵化联合会
成都市慈善总会
成都市社会工作协会
成都市爱有戏社区发展中心

成都市武侯社区发展基金会
Chengdu Wuhou Community Development Foundation

成都市同行社会工作服务中心
成都市大同社会工作服务中心
成都市城乡社区发展治理促进会
成都市新济源社会工作服务中心
成都公益组织服务园
成都责仁社会组织发展促进中心
成都社区行动公益发展中心
成都天府新区公艺派社会工作服务中心
成都市成华区社区发展研创中心

学校

清华大学公益慈善研究院
中国人民大学公共管理学院
上海社会科学院社会学研究所
上海大学社会学院
华东理工大学社会与公共管理学院
辽宁大学公共管理学院
中共四川省委党校党史教研部
四川大学法学院
西南财经大学社会发展研究院
四川省社会科学院
宁波现代社区学院

新闻媒体

中国网
中华网
中国证券报
中国信托业协会
证券日报网
金融时报
中国慈善家
每日经济新闻
川观新闻
四川观察
界面四川
影响四川
封面新闻
成都日报锦官新闻
华西社区传媒
武侯发布
武侯融媒体

行业专家

王　名　| 清华大学公共管理学院教授、清华大学公益慈善研究院院长
高传捷　| 中国慈善联合会慈善信托委员会荣誉顾问
徐家良　| 上海交通大学特聘教授、博士生导师
徐选国　| 华东理工大学社会与公共管理学院教授、博士生导师
朱健刚　| 浙江大学社会学系长聘教授、博士生导师
原　珂　| 对外经济贸易大学政府管理学院教授、博士生导师
胡小军　| 广州社会组织研究院执行院长
方　舒　| 中央财经大学社会与心理学院社会学系副主任
王筱昀　| 中国人民大学公共管理学院副教授
苑莉莉　| 上海社会科学院社会学研究所副研究员
龚　霓　| 暨南大学护理学院副教授、博士生导师
周如南　| 中山大学传播与设计学院副教授、硕士生导师
魏　晨　| 江苏师范大学公共管理与社会学院副院长、副教授、硕士生导师
刘　伟　| 四川省社会科学院社会学研究所所长、研究员
谢晓霞　| 西南财经大学社会发展研究院、教授、博士生导师
何明洁　| 四川大学公共管理学院社会学与心理学系副教授、硕士生导师
廖正涛　| 西南民族大学社会学副教授、硕士生导师

法律顾问

代莹莹

实习生

李一玲
蒋佳迅
蒋逍遥
马琳云琪

感谢过去一年，社会各界给
予基金会的支持，
排名不分先后，如有遗漏，
敬请包涵。